

ふれあい
となみ野 2024
6月号



輝く農業人 横山 重嗣 さん

▶ 12ページに関連記事掲載



ふれあい となみ野²⁰²⁴ — もくじ —^冊

02 **JAトピックス**
TOPICS

04 **ほっとライン**
HOTLINE

07 **家庭菜園**

08 **Welcome** ウェルカム女性部 **ハートtoハート** ほほえみの会's Report

09 **農産物直売所**

11 **知っ得! インフォメーション**

12 **フレンドリー広場**

14 **健康百科**

16 **おたよりコーナー**

17 **クロスワードパズル**

JAトピックス TOPICS

ブロック別総代協議会を開催

JAとなみ野 農業機械センター

5月20、21日に前回開催より、5年ぶりとなるブロック別総代協議会を開催しました。庄西・庄東・庄川ブロックからは125名、砺波南部・砺波北部ブロックからは103名、福野・井波・利賀ブロックからは117名と総数345名の総代の出席がありました。

土田英雄組合長より「令和5年度当初は厳しい事業計画だったが、組合員皆様のご利用のおかげで事業利益、経常利益を計上することが出来た。令和6年度は設立から30周年の節目の年となり、記念事業などに取り組む計画をしている。信用事業、共済事業においては大変厳しい状況にあるが、節目を機に事業の拡大を図りたい」と開会の挨拶がありました。その後、付議議案の第1号議案から第8号議案まで総代会資料に沿いながら説明が行われ、出席した総代からの質問や提案を受け、2日間のブロック別総代協議会を閉会しました。



▲ 資料を見ながら説明を聞く総代

第29回通常総代会

土づくりと高温耐性品種の作付拡大。 投資信託の取り扱い開始へ

J Aとなみ野は5月25日、砺波市文化会館において第29回通常総代会を開催しました。総代数497人のうち443人(本人出席276人、書面議決167人)出席のもと、第29年度事業報告及び剰余金処分案、定款及び定款附属書総代選挙規程の一部変更、信用事業規程の一部変更、第30年度事業計画、固定資産の取得に関する件を含む8議案が慎重審議され、すべて原案通り可決承認されました。

令和5年度の事業総利益は24億600万円、事業管理費23億4,400万円、税引前当期利益は2億5,400万円、当期剰余金は2億3,300万円、自己資本比率13.46%となりました。

今年度の基本方針として、J Aとなみ野では設立から30周年の節目を迎え、長年にわたりがご利用いただきました組合員の皆さまに、感謝の意を込めて記念事業を行うとともに、営農面では、高温などの気象変動に打ち勝つ強い米作り対策として生産基盤となる土づくりの強化。高温耐性品種への作付け転換や適期田植への徹底により、収量・品質の向上を図ります。加え、農地の基盤整備による圃場の大区画化や畑地化を促進し、「となみ野型複合経営」の更なる拡大と販売強化に努めます。

生活面では、農産物直売所を拠点とした地産地消を推進し、交流人口の拡大による地域農業の活性化。金融・共済面においては、投資信託の取り扱いを開始し、利用者ニーズに応じた金融サービスや商品の提供を行い、次世代層のライフスタイルに応じた相談機能の充



▲挨拶を述べる土田組合長



▲議長を務められた竹林秀明総代

〈第29回通常総代会付議議案〉

- 第1号議案 第29年度事業報告及び剰余金処分案承認の件
- 第2号議案 定款及び定款附属書総代選挙規程の一部変更の件
- 第3号議案 信用事業規程の一部変更の件
- 第4号議案 第30年度事業計画設定の件
- 第5号議案 第30年度賦課金の額、賦課方法、徴収時期及び徴収方法決定の件
- 第6号議案 固定資産の取得に関する件
- 第7号議案 第30年度における理事の報酬に関する件
- 第8号議案 第30年度における監事の報酬に関する件

実にも取り組みます。また、管理運営面においては、持続的な経営基盤の形成を図るほか、実務面の職員教育を積極的に進める一方、仕事と生活を両立できる職場環境の整備に努めます。

今後とも、地域農業の発展と組合員の利益を最優先の目標とし事業に取り組みます。



となみ野学校給食食材出荷組織連絡会 令和5年度定期総会を開催

JAとなみ野 庄西支店

4月25日にとなみ野学校給食食材出荷組織連絡会の総会が開催されました。この連絡会は、学校給食へ地場農産物を利用し子供たちに安心安全、新鮮な野菜を食べてもらうため、生産サイドと学校給食サイドが連携を行い、計画的かつ安定的な食材を納入し、地産地消を推進することを目的としています。

昨年度は、じゃがいも等天候の影響により収量が少なかった農産物などがありましたが、一方キャベツやニンジン、サツマイモ等の納入が増えたため、令和4年度並みの供給量となり、令和5年度砺波市学校給食の地場農産物供給率は48%でした。



◀ 根尾正廣会長



▲ 多くの来店者で賑わう店内

梅檀野地場産農産物直売所が オープン

砺波市福岡

5月8日に梅檀野地場産農産物直売所が今期の営業を開始しました。あいにくの雨模様でしたが、オープン前から入口に30名程列を作りました。店頭にはタケノコやウド等の山菜、ネギやスナップエンドウ、また餅などの加工品が並び、来店者はお目当ての商品を次々とカゴに入れていました。早々に売り切れる農産物もあり、店内は久々の活気に包まれました。

梅檀野地場産農産物直売所は毎週水曜日の午前9時から12時までの営業です。

海藻アルギットにらの収穫体験

南砺市高瀬

5月22日に、南砺市立井波小学校の5年生が海藻アルギットにらの収穫体験を行いました。JAとなみ野アルギットにら生産組合の寺西雅典組合長が、地域の子供たちに特産物を知ってもらい、家で食べてもらうきっかけにしたいと、自らの圃場で企画しました。

児童らは事前に海藻アルギットにらの特徴とフードロスについて学び、生産組合のメンバーからアドバイスを貰いながら、収穫体験に臨みました。収穫したニラの切り口を舂めた児童からは「甘い」と驚きの声があがり、海藻アルギットにらの特徴を実感していました。この日収穫した一番成りのニラは、通常刈り取って捨ててしまうものと知り、収穫後には実際に体験した感想やフードロス削減について意見を述べ合いました。

また昨年に引き続き、フードロス削減の取り組みとして、セブン・イレブン・ジャパンと連携し、整品の規格に満たないアルギットにらを使ったおむすびとお弁当が、北陸地区限定で同日より発売されました。



▲ 収穫体験をする児童ら



牡牛座

4/20～5/20

【全体運】 予定は前倒しで進めましょう。下旬は暑気払いプランを計画。生活にめりはりをつけるより充実。メモの習慣が◎
【健康運】 口腔（こうくう）ケアに力を入れて健康寿命アップ 【幸運の食べ物】 ナス

田植機のGPS機能に驚き

砺波市大門、南砺市安室

5月16、17日に(株)スープストックトーキョーの社員が当JAを訪れ、田植えをしました。

訪れた工藤萌取締役社長ら10人は、機械のオペレーターからアドバイスを貰いながら苗を運んだり、田植機に乗せる作業を行った後、順番に田植機に乗り苗を植えました。今年初めて参加した塩飽彩^{しわくあや}さんは「手植えの体験もしたが、泥から足が抜きにくく大変だった」と。朱えんしん^{しゅ}さんは「機械化することで人手が少なくていい」と興味深げに話しました。また、田植機にGPS機能が搭載されており、初心者でも綺麗に植えられることに驚いていました。田植えの終了時には契約圃場の看板を設置し、秋の稲刈りを心待ちにしました。

同社は全国に食べるスープ専門店を60店舗以上展開しており、セットメニューの白胡麻ご飯にJAとなみ野のコシヒカリを使用しています。



▲ 田植え機に乗る工藤社長

田植えの季節ですね

となみ野管内の各所で
田植えが行われました

5月25日 献穀田御田植祭

南砺市高瀬

令和6年度 越中一宮高瀬神社 献穀田御田植祭が南砺市勸学院で行われました。早乙女の中田香夏さん(中1)、浦山未央さん(小6)、吉田愛瑩さん(小6)、板橋慎琴さん(中2)、板橋佳志乃さん(中1)の5人が、お祓いを受けた早苗を奉耕者の中田幸礼さんから受け取り、斎田に田植えをしました。中田香夏さんは「慣れない装束で足が痛かったが、綺麗に植えられた」と話しました。

このお祭りは、昭和59年度に第1回目が始まり、今年で40回目を迎えました。



▲ 丁寧に苗を植える早乙女

5月4日 親子で田植え体験

砺波市福岡

ゲストハウス musubibi(ムスビビ)を運営している米山愛さんは、「親子リトリート」として宿泊と合わせた一泊体験会を開催し、田植え体験などを行いました。今回はプレ開催とし、県内の親子4組11名が参加しました。高岡市から参加した吉田真由子



▲ ころがしを使いながら

さんは、「実際に田んぼに入ったのは初めて。子供たちが生き物に触れられてよかった」と話しました。参加した親子は泥の感触に驚きながら、慣れない手植えに奮闘していました。

5月27日 学校田で田植え

砺波市鷹栖

砺波市立鷹栖小学校の5年生28人が学校田で「コシヒカリ」の田植えを行いました。児童らは順番にころがしを使い跡を付けながら、手に苗を持ち恐る恐る田んぼの中に入りました。初めて田植えをした宮本匠真さんは「泥に足を取られ動きにくかった。うまく植えられて良かった」と感想を話しました。



▲ 息をあわせて

この体験は、総合授業で身近な食べ物「お米」を取り上げ勉強する一環として実施されました。

この体験は、総合授業で身近な食べ物「お米」を取り上げ勉強する一環として実施されました。



ナス

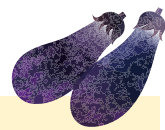

うどんこ病



↑ 葉の症状
うどんの粉をまぶしたように白いカビが発生する



多発生状態だと
がくにも



多発時、黄褐色と
なって落葉

【おすすめの農薬】
(希釈倍数)

ダコニール1000 (1,000倍)
ベニカXファインスプレー
(原液のまま使用可)

等

灰色かび病



葉に形成された
輪紋条の病斑



←
がく
幼果の萼下部分から
発病
褐色の輪紋状の病徴を
生じのちに灰褐色のか
びを密生する

【おすすめの農薬】
(希釈倍数)

ダコニール1000 (1,000倍)
ベニカXファインスプレー
(原液のまま使用可)

等

キュウリ



うどんこ病



↑ 拡大中の葉
乾燥時に被害が大きくなる



↑ 激発時の葉
葉全体が白い粉で覆われる

【おすすめの農薬】
(希釈倍数)

ダコニール1000 (1,000倍)
ベニカXファインスプレー
(原液のまま使用可)
モスピラン・トップジンMスプレー
(原液のまま使用可)

等

斑点細菌病



↑ 葉の初期症状

【おすすめの農薬】
(希釈倍数)

ジマンダイセン水和剤
(600倍)
カスミンボルドー
(1,000倍)

等

同じ病気でも、作物によって使用出来る農薬が異なる場合があります。農薬を購入する前に登録内容をきちんと確認しましょう。

(使用できる作物・病名・使用時期・
使用回数散布量・希釈倍率 等)

防除農薬だけでなく、除草剤にも登録がありますので注意しましょう。



蟹座
6/22~7/22

【全体運】 勢いのある好調運。イニシアチブを発揮すれば、さらに充実。周りからも感謝されます。人の集まる席にツキ
【健康運】 友人とスポーツを楽しんで。筋トレもお勧め 【幸運の食べ物】 イチジク



野菜の病気が発生しやすい梅雨…「予防」が一番大事です

梅雨時期は野菜が病気になりやすくなります。病気の原因は主にカビ・細菌・ウイルスによるものです。これらは土壌にもともと潜んでいたり、風・虫・この時期に多い雨等を媒介して畑に侵入してきます。一度病気になった野菜は完全に治療する事は困難のため、「予防」する事が大事になってきます。

① 病気になりにくい環境を作る

水はけを良くしましょう

水はけが悪くなると病気になりやすくなる他、根腐れを起こしやすくなります。

梅雨前や晴れ間に畝間の雑草を抜いて雨が流れやすくしておいたり、排水溝の手直しを行いましょう。

風通しを良くしましょう

作物の下葉や枯れた葉が混み合うと蒸れてカビが繁殖しやすくなるので取り除きます。

混み合っている箇所は枝葉を剪定し、収穫出来るものは順次収穫し、株間の風通しを良くします。

畝に^{わら}藁を敷きましょう

雨による泥はねで病原菌が作物に付着することで病気が発生しやすくなります。また、土は雨に打たれ続けると固く締まり、根に空気が通りにくくなって根腐れが起きやすくなります。定植時に畝にマルチがかかっている場合は、そうでない場合は畝の上に藁やもみ殻を敷くと良いでしょう。

② 農薬の散布

病気にかかる前に農薬を散布し予防に努めましょう。もし病害株を発見した場合もすぐに農薬を病害株と周辺の株に散布し、感染が広がらないようにします。病害がひどい場合は思い切って抜き取って下さい。

葉面が雨で濡れている時に農薬を散布しても効果が落ちます。葉面が乾き、散布後半日は雨が降らない時を見計らい散布しましょう。時間帯は涼しく風がおだやかな早朝・夕方が良いでしょう。

株全体にムラなく散布してね。葉の裏側にもお忘れなく!



トマト

疫病



葉の被害：発生中期の症状



果実の被害

【おすすめの農薬】
(希釈倍数)

ジマンダイセン水和剤 (800倍)

ダコニール 1000 (1,000倍)

等

灰色かび病



← 葉に発生した褐色の大型病斑と表面に生じた灰色のかび



幼果での発生 →

【おすすめの農薬】
(希釈倍数)

ダコニール 1000 (1,000倍)

ベニカXファインスプレー

(原液のまま使用可)

等



庄南小学校 学校田の田植え



5月17日(金)砺波市立

庄南小学校5年生38名が、学校田の田植えを行いました。

地元農家の横山敬一さんの指導のもと中野農協青年部と一緒に協力しました。最初は「ヌルヌルする!」「カエルがいたあ!」とはしゃいでいた児童たちも慣れてくると手際よく、真剣に苗を植えていました。

最後は「楽しかった!」との感想を聞き、この体験を機に農業や食に興味を持ってもらえればと思いました。



第一回介護研修会



『千光寺 住職の話を聞きながら境内散策』

5月20日(月)、砺波市にある芹谷山 千光寺へ緑豊かな境内の散策に行ってきました。

今年は天候のせいで楽しみにしていたシャクナゲの見頃は終わっていて残念でしたが、安念道雄住職が寺の中を丁寧に説明し案内して下さいました。



千光寺の創建は奈良時代大宝3年(703年)頃で古く由緒ある建物ですが、戦と落雷のため三度の焼失によりそのたびに再建されたそうで、最も古い御行門は300年以上も前のもので瑞龍寺から移築したそうです。

所々に井波彫刻があしらわれており、井波大工の名工も見どころでした。

山門の中に置かれている仁王像をよく見ると『あ』の口をした像と『ん』の口をした像があり、人の良し悪しを見分け見極めをする役割をしており、これが“阿吽の呼吸”の語源とも言われています。



「へえー、なるほど」と頷いている会員も多くいました。

安念住職から真言宗ではお願いするだけではなく、最後に「自分も頑張ります」と付け加えてお参りするのだと教わり、今度お参りする時は話を思い出して心掛けていこうと思いました。



乙女座
8/23~9/22

【全体運】コミュニケーション運が活発化。疎遠になっていた人とも連絡が取れそう。同窓会などを企画するのもお勧めです
【健康運】体をまめに動かすのが健康への近道。ストレッチを 【幸運の食べ物】 オクラ



「6月においしい旬の野菜まつり」開催 6/8(土)・9(日)



5月にたくさんあった山菜も徐々に少なくなり、トマトやキュウリ、ズッキーニなど夏野菜が始め、お店は春から初夏の訪れ…。通常のタマネギより早く収穫できる早生タマネギもたくさん出荷されていました。早生タマネギはサラダにするとみずみずしく柔らかな食感♪是非食べてもらいたい旬の食材です!

お客さまに“となみ野の旬”を感じてもらいたく「6月においしい旬の野菜まつり」を開催しました! 期間中は、お買い上げのお客様に「なす漬の素(試供品)」をプレゼント! 多数のご来店があり好評でした。

5月上旬～6月上旬は 野菜苗コーナー拡張して販売!

毎年好評ですが、場所が狭くてたくさん置けなかった野菜苗コーナーを今年から期間限定で店舗前に拡張して販売!

私も畑に何植えようかな? と…直売所の野菜苗は、定番品のナスやトマトなどもしっかりしているし、ちょっと変わった品種やおもしろい野菜苗などもあって、見るだけで半日はすごせそう💧って思いながら苗を選んでいました。まだ植えただけですが、もう収穫が楽しみです!

また、プランターでも育てられるミニサイズのピーマンなどもあるので、畑が無くても見て楽しい野菜苗コーナーですよ!



となみ野の郷
農産物直売所

イベント情報



大好評

たまねぎ祭り 6/22(土)・23(日)

onion festival

今年も、おいしいとなみ野産「雪たまねぎ」たくさん用意しています!
たまねぎ販売会場はとなみ野の郷横「特設会場」。
たくさんのご来店お待ちしております。



2日間限りの特別価格



特設会場にて販売

収穫はじまりました
たまねぎ



お得な!
ネット袋入り

スゴクお得な
つめ放題

●となみ野産たまねぎ使用
「極旨カレー」特別価格
「たまねぎポップコーン」

●富山県産大麦使用
「麦とろ麺」試食販売

●JAホームガスセンター
ガス機器展示会同時開催 他





初夏の野菜の ペペロンチーノ

材 料(2人分)

スパゲティ(1.6mm)	100g
ニンニク(みじん切り)	1片
アンチョビフィレ	1枚
タカノツメ	1本
オリーブ油	大さじ2
あえ衣	キュウリ(すりおろし) 1本
	トマト(1cm角切り) 1個
	ミョウガ(輪切り) 2個
	大葉(千切り) 10枚
	ナンプラー 小さじ2
	レモン汁 小さじ2
塩・こしょう	適宜

作り方

- (1) フライパンにオリーブ油、ニンニク、アンチョビフィレ、タカノツメを入れ、弱火で5分ほど温め、タカノツメを取り出す。
- (2) 鍋に1Lの湯を沸かし、塩13g(分量外)を加えてスパゲティをゆで、ゆで時間の1分前にあげる(ゆで汁は取っておく)。
- (3) (1)のフライパンにゆで上がったスパゲティを入れ、ゆで汁を大さじ3ほど加え、中火にかけ、ゆで汁を吸わせておく。
- (4) ボウルに合わせたあえ衣と(3)のスパゲティを入れて混ぜ合わせ、皿に盛り付け塩・こしょうを振って出来上がり。

初夏の野菜の チキン南蛮風

材 料(3人分)

鶏もも肉唐揚げ用	6個
料理酒	大さじ1
塩	小さじ1
片栗粉	適宜
サラダ油	適宜
ポン酢	大さじ2
タルタルソース	ゆで卵(固ゆで) 2個
	マヨネーズ 大さじ2
	酢 小さじ1
	砂糖 小さじ1/2
	キュウリ(粗みじん切り) 1/2本
	ミョウガ(輪切り) 1個
	こしょう 少々
トマト(さいの目切り)	1個
キュウリ(乱切り)	1/2本



作り方

- (1) ボウルにタルタルソースを作る。ゆで卵をつぶし、材料を混ぜ合わせておく。
- (2) フライパンにサラダ油を180度に熱し、料理酒と塩をもみ込んだ鶏もも肉に片栗粉をまぶし唐揚げにしてボウルに入れ、ポン酢を回しかける。
- (3) 皿に(2)を盛り付け、タルタルソースをかけ、トマトとキュウリをちらし出来上がり。



シェフ永井のおすすめ

茨城県笠間市にある
天晴(トキッテン晴人)
オーナーシェフ

永井 智一



食育インストラクター

岡村 麻純



タマネギは子どもの味方

どんな料理にも活躍してくれる万能なタマネギですが、意外とタマネギが苦手な子は多いように思います。その多くの理由が辛いからです。確かに生のタマネギは食べたらずい辛い、切れば涙も出て、苦手意識を持ってしまっているの分かります。しかしながら、実はタマネギはとっても甘い野菜なのです。タマネギの糖度はイチゴと同じくらいあります。にもかかわらず食べると辛く感じるのは含硫アミン酸である辛味成分が含まれているからです。その辛味成分は、水や熱に弱いので、水にさらす、または加熱することで辛味成分が抜けて、本来のタマネギの甘さを感じることができるようになります。タマネギを炒めると加熱によって辛みが抜け、さらに水分が蒸発して甘みが凝縮してタマネギが本来持っている甘みを感じることが出来ます。そこで、わが家では炒め物や豚の角煮などでも炒めたタマネギをたっぷり使い、絡めて食べることで自然な甘み付けとし、その分だけ砂糖を控えることで調理しています。子どもたちも甘くなったとるるるるるるるるるるるるるるる。もう一つ、タマネギが子どもたちの味方になってくれるのが、肉を軟らかくしてくれる、プロテアーゼと呼ばれるタンパク質分解酵素が含まれている点です。このタンパク質分解酵素は、パイナップルやキウイフルーツなどにも含まれますが、タマネギはフルーツに比べて味に癖がないため、どんな味付けにも使いやすいのです。わが家では、唐揚げを作る時もすりおろしたタマネギに漬けてから調理し、刻んだタマネギのマリネ液に肉を漬けて込み調理するなど、子どもが食べやすい軟らかい肉料理を目指して、タマネギを多用しています。

そんな、実は甘いタマネギですが、もちろん辛味成分にも体に良い栄養が含まれますし、辛みが生きるタマネギ料理もあります。食べる人や年齢に合わせて、その魅力を最大限に引き出した調理法で、タマネギにはこれからも活躍してもらいたいと思います。



蟹座
10/24~11/22

【全体運】 困難を乗り越えて結果を出せます。諦めずに忍耐力を発揮しましょう。旅行は初めての場所にツキあり
【健康運】 慌てるのはけがのもと。動作はゆっくりと 【幸運の食べ物】 サクランボ

知っ得! インフォメーション

農作業事故について

《 農作業事故の発生状況 》

農林水産省の統計によると、令和4年の農作業事故死亡者数は238人となり、前年より4人減少しました。事故区分別では農業機械作業によるものが152人(農作業死亡事故全体の63.9%)、農業用施設作業によるものが5人、機械・施設以外の作業によるものが81人となっています。また、原因別では、「機械の転落・転倒」が72人と「機械事故」の約半数(47.4%)を占めています。

農作業事故は全体で年間約7万件発生していると推測されます。

《 農作業の特性と事故の関係 》

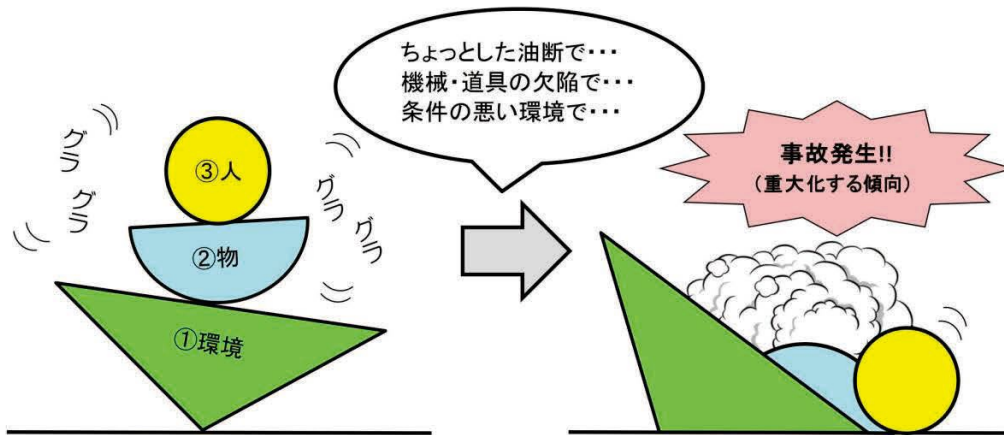

農業の主な特性		データの検証	まとめ
① 環境	斜面、高所作業が多い	「転倒 (同一平面)」、「墜落」が事故全体の半数を占める ・施設事故は約2割を占める ・発生時期は6~9月で約3割を超える	起りやすい 事故を
	狭く暗い施設、炎天下が多い		
② 物	様々な機械、用具、家畜を扱う	機械、用具、生物だけで約5割を占める 機械、用具、家畜の事故の重傷度は、他の事故よりも高い	繋がりがやすい 重大事故に
③ 人	高齢者が多い	高齢なほど重傷度が高い	
	ワンオペレーションが多い	事故後すぐに発見されないケースが散見される	

《 農作業事故防止のポイント 》

- ① 適度に休息をとり、ゆとりをもって作業しましょう。
- ② トラクター等でほ場に入ったりするとき、勾配や段差に十分注意し、転倒や転落を防ぎましょう。
- ③ 農業機械の点検は、必ずエンジンを止めてから行いましょう。
- ④ シートベルト、ヘルメットの着用を徹底するとともに、早めにライトを点灯しましょう。

JAとなみ野 渉外推進課



フレンドリー広場

JAとなみ野管内の
キラッと輝く農業者を紹介しします

輝く農業者

よこ やま しげ つぐ
横山 重嗣 さん

中野

就農場所	砺波市中野		
栽培品目	水稻種子 (富富富、コシヒカリ、あきたこまち、やまだわら)		
	大豆種子		
栽培面積	水稻種子	10畝	
	大豆種子	6~7畝	
	大豆種子	8畝	



仕事や趣味を通じて、
仲間ができるのが楽しいです。

いつ就農されましたか

27歳の時です。

就農のきっかけは

高校を卒業後、電気工事会社に就職しました。父が農業をやっていたのですが、農地面積も増え父の体の負担もでてきました。そのため、9年勤めた会社を辞めて農業へ従事することにし、父の跡を継ぎました。

仕事の内容は

一般的な米づくりと種もみの生産は管理方法が違います。雑草を生やさないように何度も草刈りをしたり、漏生稲や異茎株を抜いたりと圃場に入ることが多いです。病気や虫対策の防除にも気を使っています。父と2人でやっているのでも、作業の省力化をできるように考えており、1日のタイムスケジュールを作成し農作業を振り分けています。また、ドローンの導入や機械の大型化をし、作業時間の短縮も図っています。ただ、自分の目で確認したいところは、歩いて見に行っています。

農業に関わってみて

自分が思っていたよりも、農業に従事する同じ年代の農業者が多くいたことに驚きました。富山県の農業者協議会の会長に就任していた時に、県内各地で頑張っている若手農業者と友達になることができました。また全国大会へ参加した時には、日本各地の農業者仲間ができました。

大変なことは、個人経営なので家族の協力を得てやっていますが、作業の分担があまりできないところです。

仕事以外の楽しみは

伝統文化の継承として地域で和太鼓の演奏をしたり、バイク仲間と休みの日に走って楽しんでいます。その他に、3年程前からミニ四駆も始め、自分でコースを作り地域で大会を開いたことがあります。

目標や夢は

地域の生産者と協力し合って種もみを守っていきたいです。富山の種もみが全国シェア1位なのが誇りです。

選歌の園

若芽旬会

ちぎれ雲掴み損ねし呆け蔵

砺波市 八田 幸子

春の灯にざわめく街を足早に

砺波市 宮田 衛

暖かやウッドデッキに四半刻

砺波市 藤井 雅晴

暖かや空の広さに手を広げ

砺波市 林 正子

庭の隅飾るむらさきすみれ草

砺波市 家城 久美子

隣部屋の暮の音聞きつ鮎料理

砺波市 大谷 こうき

実家にて蛙の声を一人聞く

砺波市 向山 越中之助

我が家のアイドル

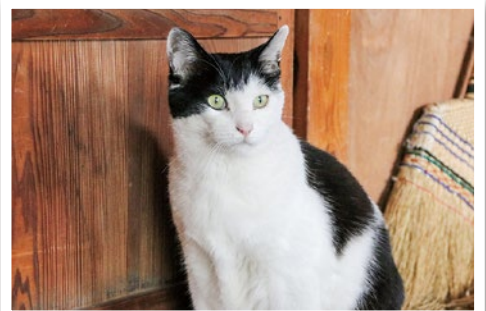

種田 ヌキちゃん (7)

〈ご主人〉 田中 敏次 さん

知人宅で生まれた子猫を貰ってきました。外に出ようとドアを引っかいたりします。よく玄関先に出てゴロゴロ転がったり、庭を散歩しています。寝るときには家族の元へやってきて傍にいる、人懐こい猫です。



山羊座
12/22~1/19

【全体運】 運勢は盛り上がりを見せています。一筋縄ではいきませんが、ワクワクするような体験も。パカンスの予定を立てて
【健康運】 楽しみながらできる運動が◎。体力アップの好機 【幸運の食べ物】 スイカ



うちの元気くん



鷹栖

うえだ いつき
上田 一輝くん(4) (左)

上田 紗也 ちゃん(2)

パパ: 泰之さん ママ: 綾子さん

カレーライスが大好きな一輝です! よろしくね。カブトムシやクワガタの名前をたくさん知ってるんだよ。図鑑で覚えたんだ。今は、おばあちゃんと一緒に植えた枝豆が大きくなるのを見てるのが楽しいんだ♪

★おうちの方から一言★

元気に育ってね



うちの元気ちゃん



中野

ふじい えな
藤井 瑛菜ちゃん(5)

パパ: 護さん ママ: 智恵さん

こんにちは。ディズニーシーのキャストになりたい瑛菜です♪ 動物の中でもペンギンとエイが大好き! ペンギンのぬいぐるみのペンペンと一緒に寝てるのよ。名古屋港水族館に行った時に買ってもらったお気に入りなの。

★おうちの方から一言★

いつもニコニコ笑顔の瑛菜ちゃん大好きだよ

ふれあいギャラリー



樹齢200年以上の杉木立が永く神殿を守ってきましたが、台風による倒木被害を避けるために、令和4年10月に写真右側の2本だけを残し伐採されました。

投稿者 南砺市 今井さん

「ありし日の鎮守の森」

写真・イラスト募集しています。

テーマは「となみ野の四季」

◇募集要項

- 郵送は下記の宛先まで。サイズはL、又は2Lサイズ。(返却いたしません)
- メール添付は1枚まで。JPEG形式(5MB以内)。
- SNSへの投稿は「JAとなみ野のX(旧Twitter)」をフォローし「#JAとなみ野フォト」のハッシュタグをつけて投稿してください。ハッシュタグがあるもののみ対象となります。
- 「タイトル」と「説明もしくはコメント」を添えてご応募・投稿してください。
- 郵送、メールの場合は必ず、氏名、郵便番号、住所、電話番号を記載してください。X(旧Twitter)の場合は採用時にメッセージで確認致します。
- 掲載時にはお住いの市とお名前(ペンネーム可)を掲載致します。

締め切りは7月15日(月)まで。
8月号に掲載いたします。

応募先 〒939-1388 富山県砺波市宮沢町3-11
JAとなみ野「ふれあいギャラリー」係
メールアドレス kouhou@ja-tonamino.co.jp



← 詳しい内容はこちらから。
もしくは、ふれあいとなみ野
4月号をご覧ください。



2人にひとりが罹患して、3人にひとりが命を失うがん。元気な時には健康の大切さを忘れがちですが、がんに対処するために早期発見・早期治療が大切です。

がん細胞は、正常細胞と比較して約3-8倍のブドウ糖を摂取する性質を持っています。

この性質を利用してがんの部位や広がりを調べるPET検診を受けてみませんか？

頭部から大腿部までの写真を一度に連続して撮影します。待機時間があるので帰宅までに約3時間かかりますが、広く明るい場所で撮影する、痛みの少ない検査(静脈注射のみ)です。

ただし、PETは万能ではありません。がんの種類によって数センチの病変でもPETの薬が集まらないことがあります。おとなしいがん、密度が低いまばらながん、だれでも薬が集まる臓器(脳・肝臓・腎臓・膀胱など)に発生したがんなども見つけにくいとされています。ほかの検診と組み合わせて体の状態を調べるのが重要です。炎症にも薬が集まることがあるので、別の検査を追加して病気の診断をする場合もあります。

検査当日は6時間前から食事を控え、糖分が含まれる飲み物も飲まないでください。

糖尿病の方は、検査当日の朝からインスリン注射や糖尿病の内服薬の中止が必要となります。

詳しい注意事項は検査前に対面にて説明を聞くことができます。

この機会にご自分や大切なご家族のお体を一度PETで調べてみませんか？

水曜日または金曜日の午後1時30分からPET検診を受けることができます。

一般の方は93,500円(税込み)、JA組合員、職員は88,000円(税込み)となります。

申し込み窓口は厚生連高岡病院3階、健康管理センターとなります。

電話番号0766-21-3930 内線(3913) 平日午後にお気軽にお問い合わせください。



御隠居と熊さんの ぜい・きん・小話

— 災害などにあつたとき —

砺波税務署

熊さん 御隠居、あつしの知り合いが、令和6年能登半島地震で被害に遭ったでやんす。この場合、税金面で助けてもらえるってことはあるでやんすか？

御隠居 所得税等が軽減される制度があるぞ。地震、火災、風水害などの災害によって、住宅や家財などに損害を受けた時は、確定申告で、①「所得税法」に定める雑損控除の方法と②「災害減免法」に定める所得税の軽減免除による方法のどちらか有利な方法を選ぶことで、所得税等の軽減又は免除を受けられる場合があるのじゃ。

熊さん 二つの方法の違いはどこにあるでやんすか？

御隠居 まず、損失の発生原因じゃが、①雑損控除は、災害、盗難、横領による損失が対象じゃが、②災害減免法は、災害による損害だけなんじゃ。

熊さん ということは、「災害減免法」を選択できるのは、災害による損害を受けた場合だけなんでやんすね。

対象になる資産に違いはあるでやんすか？

御隠居 ①雑損控除は、生活に通常必要な資産が対象、②災害減免法の場合は住宅と家財に限られておるんじゃ。

熊さん ①と②では、計算方法も違うでやんすか？

御隠居 そうなんじゃ。まず、①雑損控除額は、④損害金額から所得金額の10分の1を差し引いた金額と③損害金額のうち災害関連支出の金額から5万円を差し引いた金額のいずれが多い方の金額になるぞ。災害関連支出とは、災害により減

失した住宅、家財などを除去するための費用などじゃ。次に②災害減免法の軽減額は、災害にあつた年分の合計所得金額が1千万円以下であれば、段階的に所得税の免除又は軽減があるんじゃ。

熊さん ご隠居、保険金を受け取ったらどうなるでやんすか？

御隠居 その時は損害金額又は災害関連支出の金額から受け取った保険金等を差し引くのじゃ。

熊さん へえ、なるほど。

御隠居 あとのう、令和6年能登半島地震により被害を受けた場合は、令和5年分又は令和6年分のいずれかの年分を選択して、これらの軽減等の措置を受けることができるのじゃ。

熊さん そうなんでやんすか。

御隠居 また、住宅借入金等特別控除の適用を受けている場合で、被害を受けたことにより居住の用に供することができなくなった住宅用家屋については、居住の用に供することができなくなった年以後の残りの適用年においても、引き続き、住宅借入金等特別控除の適用を受けることができるんじゃ。

熊さん ちゃんと税金面での配慮があるんでやんすね。

御隠居 このほかにも、税制上の措置が設けられておるぞ。詳しくは国税庁ホームページ(<https://www.nta.go.jp>)を見るとよからう。

熊さん わかりやんした、御隠居。知り合いに国税庁ホームページをしてみるよう言うておくでやんす。



おいしく食べて梅雨の体調不良対策

梅雨の時期になると頭痛、だるさなどの不調で悩んでいませんか？ 梅雨の時期の不調を「気象病」といいます。気温、気圧、湿度などの変化により、自律神経のバランスが乱れることが気象病の原因です。今回は、自律神経のバランスを整える効果が期待できる栄養素などを三つご紹介します。

■ ビタミンB6

ニンニク、肉、魚などの動物性食品に含まれるビタミンB6は、日中優位に働く交感神経の興奮を抑える働きがあります。精神を安定させる働きがある神経伝達物質のセロトニンの原料の合成に欠かせない栄養素です。ビタミンB6は、皮膚の新陳代謝を高める働きがあるため、美しい肌を目指している人は、積極的に取るの良いでしょう。ガーリックパウダーを炒め物やスープに入れると手軽にビタミンB6が取れます。

■ ユタミンD

キノコ類、しらす干し、イワシなどに含まれるビタミンDは、セロトニンの分泌を増やす働きがあります。ビタミンDは神経伝達物質の生成に関わる栄養素です。不足するとうつ病のリスクが高まります。ビタミンDは日光を浴びると体

内で合成されるため、朝ペランダに出たり、散歩をするの良いでしょう。しらすをご飯の上のせて食べたり、野菜と一緒に炒めるとおいしくビタミンDが取れます。

■ テオプロミン

チョコレートやココアなどに含まれるテオプロミンには、自律神経のバランスを整え、脳や体をリラックスさせる効果が期待できます。チョコレートやココアなどに含まれるカカオポリフェノールには、抗酸化作用があり美肌づくりには欠かせない成分です。トーストやヨーグルトにココアパウダーをかけると手軽にテオプロミンが取れます。

自律神経のバランスを整えるためには、規則正しい生活も大切です。早寝早起きを心がけましょう。



指を素早く入れ替え反射神経を鍛える(1)

転倒防止のためにも、日頃から反射神経は鍛えておきたいものです。反射神経が良いとは、視覚や聴覚などの感覚を容する感覚神経と、手足や眼球の筋肉を動かす運動神経がスムーズに連携して、とっさの事態に素早く反応できることをいいます。加齢により反射神経は鈍くなっていくため、日頃から鍛えておくこ

とが大切です。今回は指の体操をご紹介します。立てた指を素早く左右で入れ替える動きを繰り返して、運動能力の老化を防止します。音楽やリズムに乗って動かすとさらに脳に刺激が入りますし、何人かで一緒に楽しむこともできる体操です。いろいろな場面で使えるので覚えておきましょう。

左右の指を交互に動かす

- (1) 両手を肩の高さで握り、右手の人さし指を立てます。このとき、立てている右手の人さし指に視線を合わせます。
- (2) 右手の人さし指を元に戻すと同時に、左手の人さし指を立てます。視線は立てている左手の人さし指に合わせます。(1)(2)を10セット繰り返します。
- (3) 両手をグーに戻してから右手の小指を立てます。視線は立てている右手の小指に合わせます。
- (4) 右手の小指を元に戻すと同時に左手の小指を立てます。視線は立てている左手の小指に合わせます。(3)(4)を10セット繰り返します。
- (5) 慣れてきたら、両腕の位置を少しずつ外側へずらします。(1)~(4)を5セット行います。



ポイント：立てた指はしっかり伸ばしましょう。

『私の好きな夏野菜』(8月号に掲載)

今年の夏も暑くなりそうですね。夏野菜はカリウムを含んだものが多く、利尿作用があり体の熱を取ってくれると言われています。そこで今回は、私の好きな夏野菜を募集します。美味しい食べ方もご紹介下さい。たくさんのおたよりをお待ちしております。

おたよりコーナー



今月の「テーマ大賞」と「たま吉くん賞」に選ばれた方に、道の駅砺波「となみ野の郷」で使える商品券をプレゼント!

今月のテーマ

雨の日の過ごし方



今月のテーマ大賞

雨か!それじゃあ出かけよう!という私は農家の一員です。晴れると畑の仕事が忙しいからです。どこへ行くの?買物、イベント、友人宅。雨の日こそ、遠慮なく堂々と出かけられるのが嬉しい!!! (ナスじさん)

雨が降れば畑仕事はお休み。もっぱらテレビで囲碁対局と、モーターボートレースを見て楽しんでます。(たけやんさん)

つばら、ユーチューブを見て過ごします。(八田さん)

60歳後半に習い始めた民謡。こぶし、節回し、息継ぎ練習に励みます。まだまだです。(林さん)

雨の日は家の片付けでもすればいいと思いつながら、家の中が暗いので気がすまず…。平日、リアルタイムでは見られない録画してあるドラマを見て楽しんでます。(西尾さん)

好きな絵を色紙に描く事にしておりません。(杉本さん)

ユーチューブを見たり、図書館へ行って最新号の雑誌をペラペラ見て楽しめます。自らが褒美の日にしていきます。(武部さん)

雨の日は自分への褒美の日、雨の日もいいですね!(きなこ)

生 乾きの洗濯物を持って、コインランドリーへ行きます。からっと乾いて乾燥機までまです。(芝井さん)

大きな雨にならないで欲しい。病の身でも沢山歩かなくては…と杖を頼りに歩いています(小雨決行です)。(内記さん)

お菓子作りが大好きな私。シュークリームを作ったりパウンドケーキを焼いたり、スイートポテトを焼いたりして、友達を呼んで一緒に味見兼お茶しています。おしゃべりも弾みますね。(クッキングママさん)

晴れた日は畑等農作業。雨降りは時間を潰すために絵手紙を楽しんでいます。(前川さん)

子ども達とクッキング。(深田さん)

楽しいひとときですね。これからも親子の時間をつくって、いろんなクッキングに挑戦してください。(ふみ)

雨の日は、今ごろ5月になると、野菜苗の植付をします。なす、きゅうり、トマト、ピーマン、すいか、かぼちゃなど、畑のどこに植えようかと考えます。昨年植えた所とローテーションを変えて植えようかと…思索しています。(フニさん)

雨の日は家の中の片付けをします。というのが理想ですが、現実はなかなかうまくいきません。孫たちと遊ぶ!これが現実。でも、しあわせな毎日です。(K・Hさん)

ゆ つくり家で、コーヒーを飲みます。(はるさん)

晴 耕雨読ならぬ晴耕雨整、片付けにこそしんでいます。断捨離の書物を読んだり番組を見たりしていますが、「また使うかも」が邪魔をして、なかなかかどりません。後期高齢者になったのを契機に頑張っています。(古瀬さん)

脳 トシには、楽器演奏が良いというので、小学校6年生の時にほんの少し練習したハーモニカを買い、懐かしの唱歌を中心に吹いています。上手ではないが、思い出も甦り、いい気分になれます。(ヤットーさん)

ネットフリックスで、ひたすら韓国ドラマ。(河合さん)

最近では、サブスクで国内外問わず様々な番組を簡単に見れることができるようになったので、便利でいいですね!(なっぱ)

就職を期に一人暮らしを始めました。洗濯物や自炊など、初めてやることだらけで新鮮な気分です。雨の日には洗濯物が外に干せないで、部屋干しになるのですが、狭いので干すのが大変です。そこで、テールをずらすなどしてスパーズを確保するようにするのですが、これが外に出るより体力を使います。(山崎さん)

就 職を期に一人暮らしを始めました。洗濯物や自炊など、初めてやることだらけで新鮮な気分です。雨の日には洗濯物が外に干せないで、部屋干しになるのですが、狭いので干すのが大変です。そこで、テールをずらすなどしてスパーズを確保するようにするのですが、これが外に出るより体力を使います。(山崎さん)



今月のたま吉くん賞

雨の日は基本外出なし。ポットとテレビを見ているか、ためてある直し物、読みかけの本を読んだり…かな。「益しようまいけ!!」雨の日に義母が言っていたのを思い出します。雨の日でもないといけないのでしよう…。(前山さん)

車 庫でゴルフの素振りです。車庫なので、自分のスイングした音がよく響き、「なかなかいい感じじゃない?」とうれしい勘違いをしがちですが、いい汗かいて励んでいます。(山本さん)

い つもは軒下に置いてある花鉢に水をやりをしています。雨が降りそうなのは自然の恵みを受けさせる様、外に出します。エゴにもなります!!(片山さん)

庭の草むしりを気にしないで、趣味の手芸に没頭できます。(近江さん)

う つつしい雨の日は外仕事もできず、テレビを見て過ごしています。コマージュンも多かったので、流れるメロディーに合わせて、首まわし、腰ひねり、足踏みをして「少し痩せたかな?」と。ちよつと自己満足して、身も心もポカポカ晴れやかな気分になります。(K・Mさん)

短歌、俳句を楽しんでいます。(斎藤さん)

フリー 最近あった事やちよつとした発見など何でもどうぞ!

4月19日の朝。風がなく、おだやかな朝「バルーンフェスティバル」。気球が近くの田んぼに降りた三基も。一基は気球の所。たんでゴンドラと別々になっており、他二基は片付けの準備中でした。車に乗せて動き出すまで見ていました。珍しく楽しかったです。(清澤さん)

い つも草刈りしている小矢部川の河川敷で、セイウタンポポの群生の中にニホンタンポポの株を数株見かけ、ホッコリしました。(今井さん)

今 年のゴールデンウィーク明けは、久々の雨でした。孫たちも学校に行き、家で1人身体と心を休めるいい機会になりました。(斎藤さん)

嫁 に行った娘より、思いがけないプレゼント。腰に巻くベルトコルセット?父の介護が大変だろうと思ってたか。母の日の月であり、私の誕生日でもあり、とても嬉しかったです。(辻さん)

一 ふれあいなみ野は、知り合いが出るのでいつも楽しみに見えています。(竹部さん)

クロスワードパズル

正解者の中から抽選で7名の方に、道の駅砺波「となみ野の郷」で使える商品券をプレゼント！

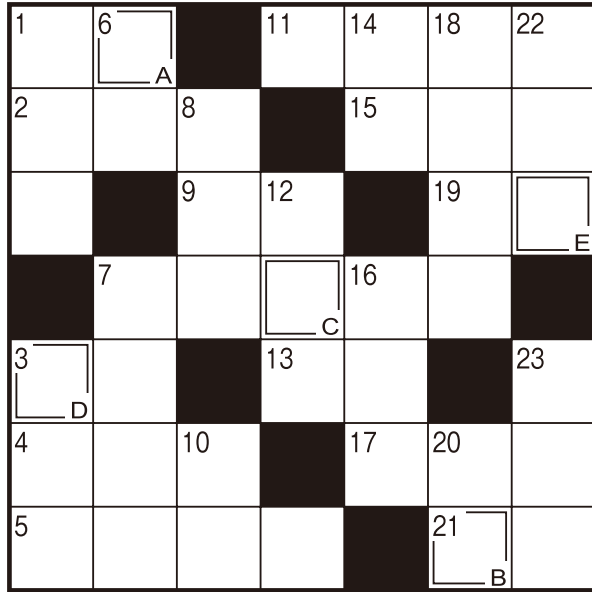

二重マスの文字をA～Eの順に並べてできる言葉は何でしょうか？

答え

A	B	C	D	E
---	---	---	---	---

郵便はがきに、①パズルの答え ②次回のテーマ「私の好きな夏野菜」、または「フリー」③郵便番号 ④住所 ⑤氏名 ⑥年齢 ⑦電話番号を書いて、ハガキかEメールで送ってください。

あて先 〇〒939-1388 砺波市宮沢町3-11 7月16日(火)必着
「ふれあいとなみ野」係
〇mail kouhou@ja-tonamino.or.jp

応募締切



当選者 (敬称略・実名掲載)

- 【砺波市】渡邊誠二
- 【砺波市】永井進
- 【砺波市】岩滝知瀬子
- 【南砺市】山田さちよ
- 【南砺市】上田裕美子
- 【南砺市】千秋みね子
- 【南砺市】重原多美子



4月号の答え 【ピクニック】

← エロのカギ

- 七夕の短冊を付ける植物
- 鳥が羽ばたかせるもの
- 東北地方で牛のこと
- だしじゃことも呼ばれます
- ひ孫の子どもです
- ロンドンの——空港は英国最大の国際空港です
- ポンポンと地面で突いて遊びます
- 高校球児が試合をするときに履きます
- ピザにあるものは傾いていることで有名です
- シャンプーの後で使う人もいます
- 侍が腰に差していたもの
- ふり構わずがむしゃらに取り組んだ
- 漢字などに付ける小さな文字

↑ タテのカギ ↓

- 小説を書く人をこう呼ぶことも
- 貼り合わせて合板を作ります
- アジやイワシと並んでよく食べられる青魚
- 天の川を渡って織り姫に会いに行きます
- 春がスプリングなら夏は
- 目で見える範囲のこと
- 手首のこと。——バンド
- 2024年の夏季五輪が行われる都市
- 渡り——を通過して隣の校舎へ行った
- アウターの反対語
- ウイスキーはここで熟成します
- 病気の治療や予防に使われます
- 打ち上げ——、線香——

大学・短大 卒業見込みの方

1DAY仕事体験

してみませんか？

参加者
募集中

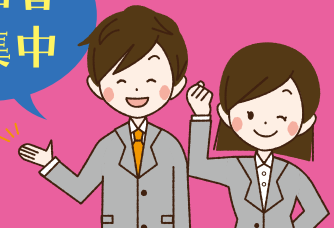

開催日時 令和6年8月7日(水) 9:30～16:50
場所：JAとなみ野本店 大ホール

参加条件 令和8年3月に短大・大学卒業見込みの方
又は、既卒者の方で、満30歳未満の方。

応募方法 マイナビ2026より応募
又は、下記メールアドレスへ直接メールにてお申し込みください。

問い合わせ先 となみ野農業協同組合 管理室 総務人事課
TEL0763-32-8600 E-mail jinji1@ja-tonamino.or.jp

詳細、ご応募はコチラ



マイナビ2026
インターンシップサイト

令和6年 8月2日(金)まで受付中

編集
後記

広報の写真は一眼レフのカメラを使って撮影していますが、最近のスマホのカメラもきれいに撮れますね。編集も簡単にできたり、友人にすぐ送ることもでき、離れていても一緒に見ることができます。ただ、色々機能が搭載されているのに撮るだけで、使いこなせていないのが勿体ないところです。

(シマ)

住宅の新築、リフォーム、他金融機関からの借換をご検討の方へ

他金融機関で借入中のマイカーローンも含めれます



おまとめJA住宅ローン

固定金利特約3年型



年0.30%

【保証料別】(基準金利年2.35%) 令和6年4月1日現在
※現在利用中のJA住宅ローンのお借入には、ご利用いただけません。

※ローン商品の詳しい内容については、ホームページの説明書をご覧ください。
※金利引下げ条件については本店融資課までお問い合わせください。
※審査の結果、ローン利用のご希望に添えない場合もございますので、ご了承ください。

JAとのお取引が初めての方もお気軽にご相談下さい。

スマホからのWeb申込みはこちらのQRコードから
パソコンからのWeb申込みはJAとなみ野HPから

平日 AM9:00~PM5:00 毎週日曜日 AM10:00~PM5:00 本店南館にて営業中!!

お問合せ先 JAとなみ野 融資課
TEL 0763-32-8613

～借換シミュレーション例～

住宅ローン(25年・1.4%)	2,000万円
マイカーローン(6年・1.7%)	200万円
毎月返済額計	108,288円

*他金融機関からの借換限定

おまとめ

住宅ローン(25年・0.3%)	2,200万円
毎月返済額計	76,126円

*借換には諸費用がかかります。

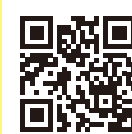

<https://ja-netloan.jp/>

JAとなみ野

24時間いつでも
仮審査申込可能!



来店予約は
こちらから



Webマイページ

新規登録で

先着70万名様にデジタルギフト!

500円相当 全員 プレゼント

応募期間:令和6年4月1日～令和7年3月31日

Webマイページ 新規登録キャンペーン

Webマイページで皆さまの暮らしに「安心」と「便利」を!
Webマイページはスマートフォンやパソコンから、いつでもどこでもご利用いただけます。

POINT 1 契約内容の確認 24h	POINT 2 各種Web手続き (Webで完了可能!)	POINT 3 自動車共済の継続	POINT 4 払込証明書 のデータ発行
---------------------------	------------------------------------	---------------------	----------------------------

※キャンペーン要員
全国のコンビニエンスストアやカフェなど、人気のブランドから選べる! お好きなスイーツやドリンクなどと交換できる500円相当のデジタルギフトをプレゼント!
詳しくはキャンペーン特設サイトをご覧ください。

キャンペーン
特設サイトは
こちら



JA共済ID・パスワードメモ欄

JA共済ID メールアドレス	携帯電話番号
パスワード	

JA共済IDはメールアドレスまたは携帯電話番号です。
半角英数字混合 8文字以上。

JA共済ID、パスワードは大切な個人情報です。他人に見られないように十分注意して管理してください。

※ご提供いただいた個人情報はJAおよびJA共済連の事業ならびに各種サービスのご提供・ご案内・充実等の目的以外には利用いたしません。また、JA共済は「個人情報保護方針」を定め、個人情報の保護に努めております。
※通信料はご利用者様のご負担となります。Webマイページは、一定の登録条件があるため、一部の方はご利用いただけません。また、お使いのスマートフォンの機種・設定等によってはご利用いただけない場合がございます。
※QRコードは(株)デンソーウェブの登録商標です。

お問合せ先 JAとなみ野 共済保全課・渉外推進課
TEL 0763-32-8615

Kett



水分計の点検 受け付けています!

水分計点検受付期限：令和6年7月12日(金)まで

お問合せ先

JAとなみ野 農業機械センター

TEL 0763-58-5520 砺波市五郎丸994



URL



エックス (旧 Twitter)

非選択性茎葉処理除草剤

ザクサ

液剤

先着！数量限定！ 空調服プレゼント



※写真はイメージです

【空調服セット内容】
ウェア×1(サイズ:LL)
色:シルバー
バッテリー×1
コンパクトファン×2
充電用ケーブル



20Lを2本以上購入で
1本購入ごとに空調服を進呈!!

※数量なくなり次第終了します

(例)



ザクサ液剤20Lを2本購入で

空調服1着進呈



ザクサ液剤20Lを4本購入で

空調服3着進呈



全国応募キャンペーン
実施中!!

総勢2,000名様に
プレゼントが当たる!



キャンペーンサイトは
こちら

お問合せ先

JAとなみ野 資材配送センター

TEL 0763-32-5440

●詳細は各支店にお問い合わせ下さい。

■付議事項

1. 令和5年度 行政庁提出業務報告書及び連結業務報告書について
2. 令和5年度 資産自己査定結果に基づく延滞債権等の処理方針について
3. 組合と理事との契約について

●審議の結果、すべての議案が承認されました。

■報告事項

1. ブロック別総代協議会における質問・意見について
2. マネロン等の防止に係る取組状況について
3. 理事との契約にかかる報告について
4. 4月末財務の状況及び3月末月次損益について
5. 4月末支店別組合員異動状況について
6. JAバンクの内部管理体制構築にかかる指針の一部改正について
7. JAバンク健全化要綱の一部改正について
8. 理事との契約にかかる報告について
9. 新営業店システムについて
10. 令和5年度産米の販売進捗状況について
11. 令和6年度産たまねぎの生育概況について
12. 4月末事業実績について

私たちのJA

[令和6年4月末現在]

正 組 合 員	8,857人 (8,987人)
准 組 合 員	4,115人 (4,170人)
貯 金	1,851億5,609万円 (1,885億8,027万円)
貸 出 金	237億9,374万円 (239億1,880万円)
長期共済保有高	4,021億2,194万円 (4,180億 722万円)
購買品供給高	5億3,757万円 (6億4,171万円)
販売品販売高	5億6,833万円 (8億6,319万円)
出 資 金	27億6,756万円 (27億7,790万円)

※()内は昨年同期

お知らせ

■ 日帰り人間ドック 厚生連高岡健康管理センター

7月22日(月) 五鹿屋・東野尻地区

31日(水) 庄川地区

(検診日の3週間前までに、生活総合課(☎32-8624)へお申し込みください)

新規就農者

応援
します!

新規就農者を募集しています

JAとなみ野では、新たに農業を始められる方の育成や支援を目的に研修制度を開始しました。
詳細はJAとなみ野のホームページ又は下記まで、お問い合わせ下さい。



農業を通じて地域で活躍してみませんか?

お問い合わせ先 JAとなみ野 経済部 生産企画課 TEL 0763-32-8619

